



# SDG Impact

Una iniciativa del PNUD para canalizar el flujo de capitales hacia los ODS

Mayo 2021



# COVID 19 ha evidenciado y aumentado la urgencia de encontrar caminos hacia futuros más resistentes y viables



La pandemia de COVID-19 es el último evento que pone de relieve la relación entre nuestras condiciones sociales y ambientales y la prosperidad económica.

Las dimensiones ambientales y sociales están interrelacionadas

La urgencia, escala y complejidad de los problemas no tiene precedentes.



# El sector privado busca generar impacto positivo y necesita orientación sobre qué hacer y cómo

¿Cuál es el propósito de su empresa y en que áreas podría tener un impacto positivo en la sociedad? Ahora más que nunca, se necesita una buena respuesta a estas preguntas.

McKinsey & Co Propósito: Cambio de por qué a cómo, Abril de 2020

**72%**

de las empresas mencionaron los ODS en su informe

**25%**

de las empresas incluyeron los ODS en su estrategia comercial publicada

**14%**

de las empresas mencionaron objetivos específicos de los ODS.

**1%**

están informando medidas cuantitativas para mostrar su progreso

Source: PwC SDG Challenge 2019

# SDG Impact es un catalizador para canalizar flujo de capital hacia un **impacto** positivo en los ODS



# ¿Qué es **Impacto**?



# SDG Impact es un catalizador para canalizar flujo de capital hacia una contribución positiva en los ODS

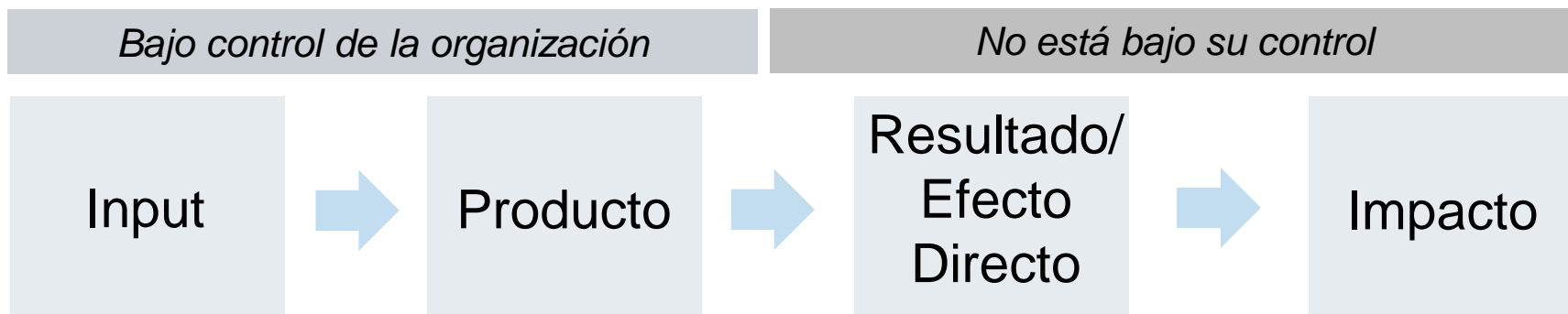

## IMPACTO

Efectos de largo plazo **ambientales, social y económicos**:

- Positivo y negativos
- Directos indirectos
- Intencionales o no intencionales

Atribuibles a una acción, intervención, proyecto o programa.

# 2018-2020: De incubación a la adopción





# Enfoque SDG Impact

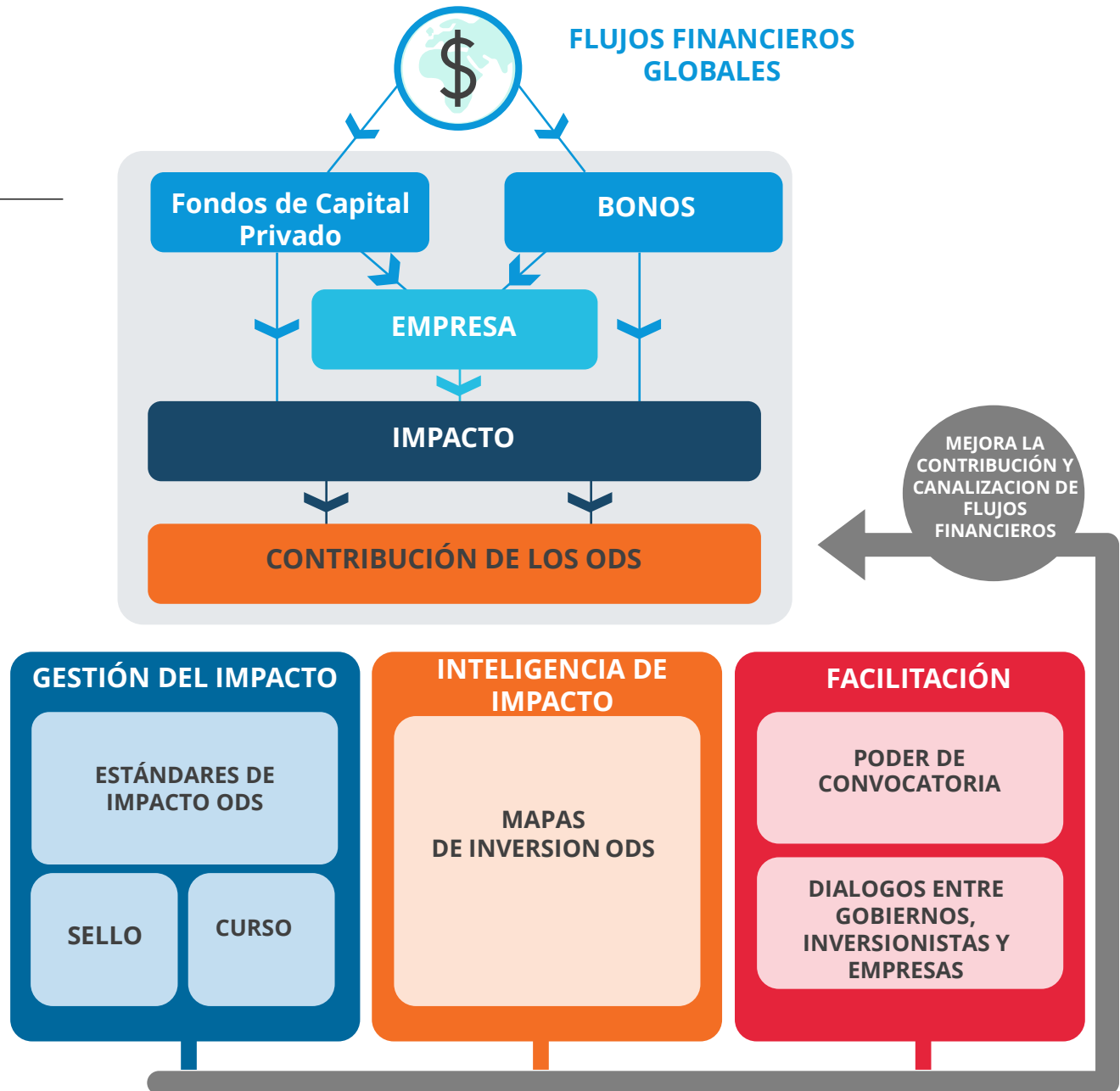

# SDG Impact : Tres pilares de acción



## Gestión de impacto

*Un medio para **tomar mejores decisiones** que conducen el capital de inversión a donde se necesita*

- ✓ Estandares de Impacto ODS
- ✓ Sello de impacto ODS
- ✓ Training en impacto ODS



## Inteligencia

*Priorización hacia los ODS considerando el contexto nacional*

- ✓ Mapas de inversiones ODS.
- ✓ Plataforma de búsqueda dinámica en línea.



## Facilitación

*Fomentar la estandarización y la colaboración para realizar inversiones*

- ✓ SDG Impact facilita conversaciones entre inversionistas, empresas y gobierno
- ✓ Diálogos sobre políticas públicas de impacto ODS

---

## **Gestión de Impacto**

**¿Por qué necesitamos un estándar para ayudar a gestionar la contribución al desarrollo sostenible y los ODS.....?**

# Los Estándares de Impacto ODS se necesitan porque existe una brecha entre las prácticas actuales y el logro de los ODS para un futuro más sostenible, resiliente e inclusivo



*“No podemos resolver nuestros problemas con el mismo pensamiento que utilizamos cuando los causamos ”*

*Albert Einstein*

# ...si ya existen muchos otros estándares?



The mark of responsible forestry

# Los Estándares de Impacto ODS cierran una brecha importante



Los Estándares de  
Práctica para  
maximizar el  
Impacto en los ODS



Guías prácticas de gestión para el  
desarrollo sostenible que son  
escalables



# SDG Impact y los Estándares de Impacto ODS



# Los Estándares ODS incorporan 4 elementos de diseño básicos

## Los objetivos de desarrollo sostenible



## El Impact Management Project o IMP



## Participación de las partes interesadas



## Interoperabilidad con Principios y Estándares





# El Impact Management Project (IMP) y los ODS: un lenguaje común para medir el impacto de manera consistente

A B C



Actuar para evitar daños que restan el logro de los ODS

Beneficiar a las partes interesadas en relación con los ODS

Contribuyendo al avance de los ODS

5  
D  
I  
M  
E  
N  
S  
I  
O  
N  
E  
S

¿Qué resultado ocurre?

¿Quién experimenta el resultado (cambio)?

¿Cuál es la magnitud del cambio? (cuanto)

**Contribución**  
Que ha contribuido al cambio que no hubiera ocurrido sin la acción de la organización

**Riesgo** de que el impacto sea diferente al esperado

## ABC + 5 Dimensiones proporcionan:

- Lenguaje & lógica compartidos
- Información recolectada constantemente
- Claridad sobre gaps en la información y datos

# Los Estándares de Impacto ODS

---



**Estándar 1- Estrategia:** Incorporar impacto en el propósito y la estrategia

**Estándar 2- Gestión:** Integrar impacto en las operaciones

**Estándar 3- Transparencia:** Reportar como las consideraciones de impacto están incorporadas en la estrategia, gestión, gobernanza, y reporte de resultados.

**Estándar 4- Gobernanza:** Refuerzo del compromiso de incorporar impacto

# Estrategia, Gestion, Resultados

ESTRATEGIA	GESTIÓN	TRANSPARENCIA	GOBERNANZA
<ul style="list-style-type: none"> <li>✓ Integra <b>prácticas de negocio responsable e impacto , respecto a los derechos humanos</b> en el <b>propósito, estrategia, modelos de negocio</b> y sistemas de gestión de <b>riesgo</b></li> <li>✓ Considera el <b>contexto</b> de desarrollo e involucra a los <b>stakeholders</b></li> <li>✓ Establece <b>objetivos de impacto con metas ambiciosas</b> y realistas puestos (considera umbrales críticos para un impacto positivo).</li> <li>✓ Los objetivos buscan <b>limitar el impacto potencial negativo</b> y no intencional</li> <li>✓ Define los <b>recursos</b> que asignará para lograr impacto</li> </ul>	<ul style="list-style-type: none"> <li>✓ Incluye el respeto a los derechos humanos y practicas responsables en sus <b>políticas</b></li> <li>✓ Se <b>adhiera a regulaciones</b> locales e internacionales relevantes o mejores practicas en áreas no reguladas</li> <li>✓ Incluye a las <b>partes de interés</b> en temas de impacto que les afecta</li> <li>✓ La empresa tiene mecanismo de <b>rendición de cuenta</b></li> <li>✓ Tiene un enfoque de la evaluación del impacto basado en las <b>cinco dimensiones</b></li> <li>✓ Evalúa y gestiona el <b>riesgo</b> de impacto</li> <li>✓ <b>Mide el impacto</b> y <b>analiza</b> si lo ocurrido difiere a lo planeado</li> <li>✓ La <b>evidencia</b> se usa para la <b>toma de decisiones</b> que optimicen su <b>contribución a los ODS</b></li> <li>✓ Implementa un <b>sistema de aprendizaje y mejora continua</b></li> </ul>	<ul style="list-style-type: none"> <li>✓ Sigue las recomendaciones de transparencia del <b>Sustainable Development Goal Disclosure (SDGD)</b></li> <li>✓ <b>Pone a disposición del publico sus políticas</b> de respeto a los derechos humanos y otras practicas de negocia responsable</li> <li>✓ <b>Reporta</b> en línea con la <b>regulación</b></li> <li>✓ Reporta de manera adecuada a las <b>partes de interes</b></li> <li>✓ <b>Reporta su impacto públicamente</b>, al menos 1/año, Se comunica el impacto coherentemente utilizando los ODS y ABCs</li> <li>✓ Verifica/ <b>valida sus reportes</b> con un tercera parte</li> </ul>	<ul style="list-style-type: none"> <li>✓ La Gobernanza <b>supervisa el cumplimiento</b> de las prácticas de negocio responsable, el impacto de la gobernanza y supervisión</li> <li>✓ La Gobernanza cumple con los requisitos mínimos: <b>capacidad</b> en temas de <b>sostenibilidad</b> e impacto, prioriza la <b>diversidad</b>, respeto a los <b>derechos humanos</b> y practicas de negocio responsable</li> <li>✓ <b>Reconoce las implicancias de una baja rendición de cuentas a las partes de interés</b></li> <li>✓ Solicita al CEO rendición de cuentas en cuanto al impacto logrado</li> </ul>

# Indicadores de práctica en los Estándares de Impacto ODS

Estándar	Empresas	Bonos	Fondos de Capital Privado	Compartidos (en todos)
Estrategia	32	37	25	14
Gestión	53	57	80	47
Transparencia	8	12	11	5
Gobernanza	15	15	18	13
<b>Total</b>	<b>108</b>	<b>121</b>	<b>134</b>	<b>79</b>

---

## **Gestión de Impacto**

**¿Como entendemos mejor como aplicar los Estándares?**

# Cada Estándar de Impacto ODS tiene una estructura consistente para guiar a los usuarios a través de la práctica, la evidencia y las herramientas.

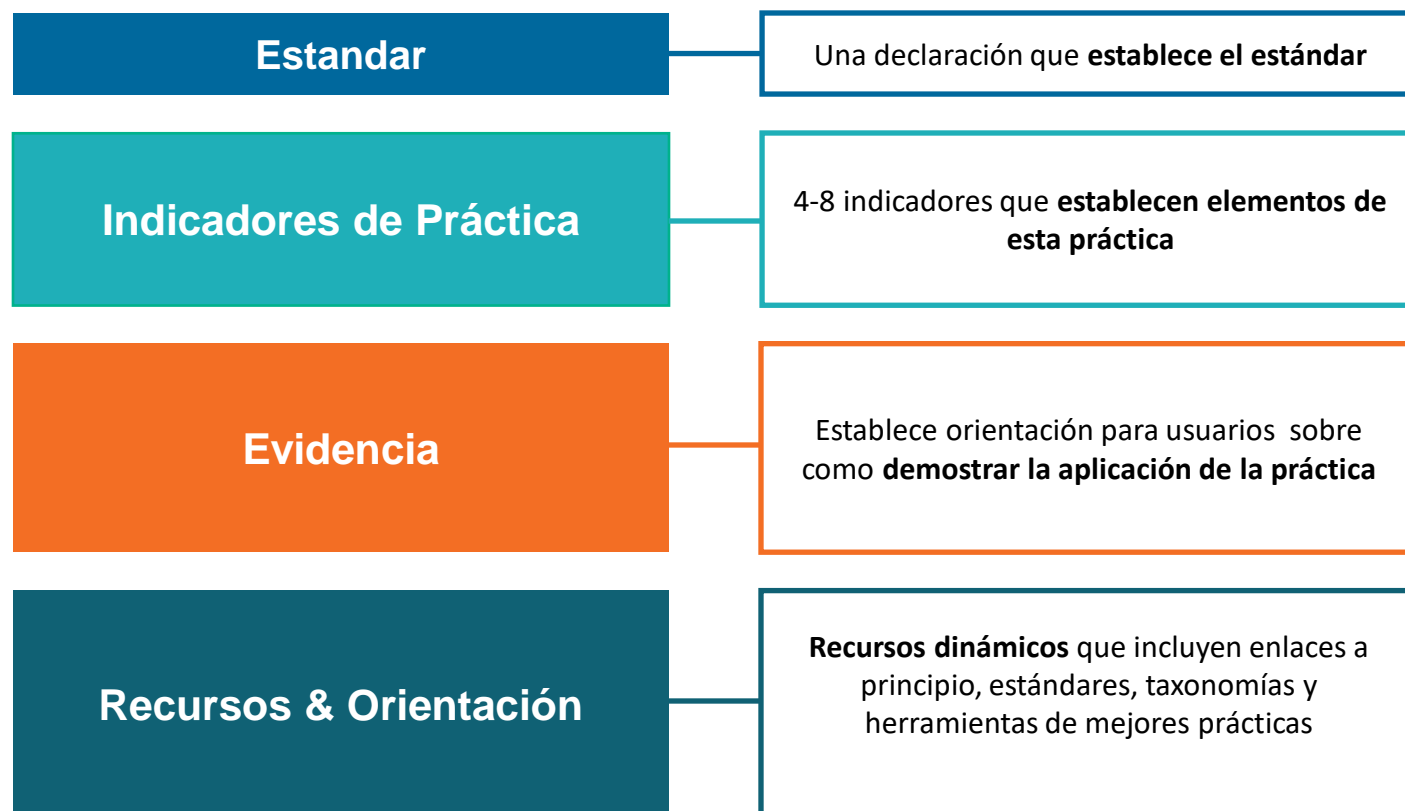

# ¿Qué recursos se proporcionan para apoyar los Estándares del SDG Impact?



**Modelo de acreditación (Piloto en 2021)**

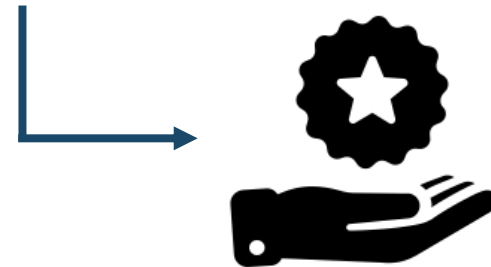

**Glosario y FAQs**

**Curso de formación gratuito online a través de CASE en la Universidad de Duke (Junio 2021)**



# De conocer los Estándares de Impacto ODS a aplicarlos

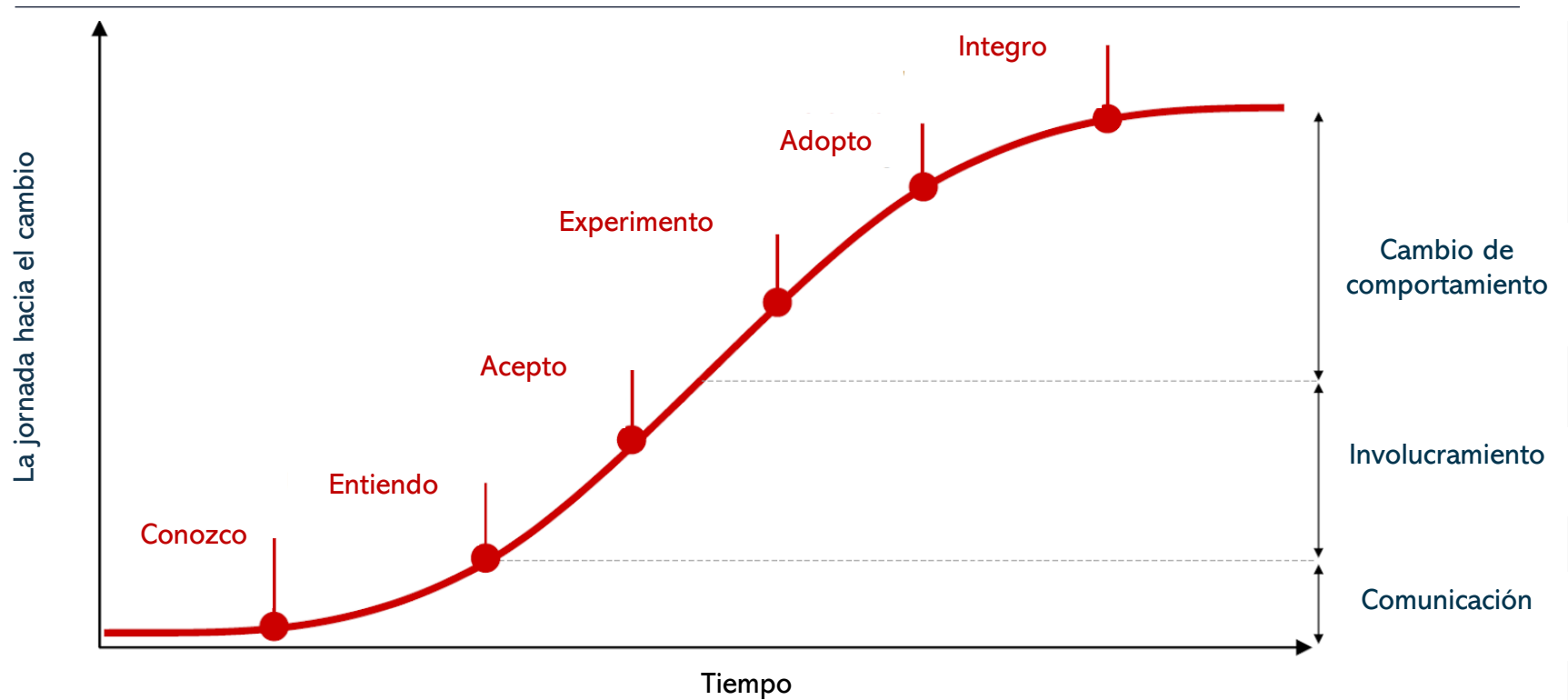

Webinars

Master Class

Grupos de Trabajo

Paneles

Entrenamiento  
Coursera Curso IMM  
Q4 2021

Soporte 1 a 1 |  
Grupos Focales

Guías de usuario



---

## **Gestion de Impacto**

**¿Como certificamos que los estandares se apliquen adecuadamente?**

# Los Estándares ODS serán respaldados por una **certificación independiente** y un **sello** de Impacto ODS

---



Garantía Independiente

+

Sello de Impacto ODS

=

**Diferencia las buenas prácticas.**

# Fases para integrar los Estándares de Impacto ODS



## Diseñar

El fondo o empresa tiene todas las políticas, marcos, y procedimientos que los Estándares requieren en su documentación formal.

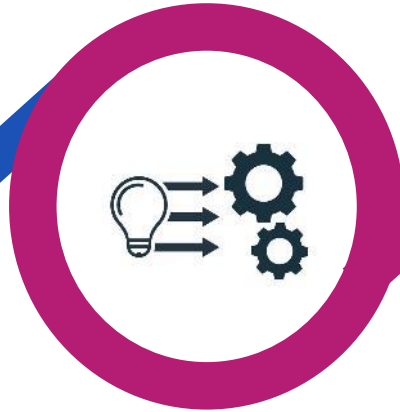

## Implementar

El fondo o empresa está siguiendo las políticas y compromisos. Tiene procesos y herramientas.



## Integrar

El fondo o empresa puede demostrar que usa evidencia en la toma de decisiones y busca optimizar su contribución a los ODS tomando acciones correctivas cuando es necesario.



# Inteligencia de mercado SDG Investor Maps

Producir datos y conocimientos necesarios para  
aumentar los flujos financieros hacia los ODS

# Los Mapas de Inversión para los ODS traducen las necesidades de las ODS y las prioridades políticas en oportunidades de inversión

---



# Los Mapas de Inversión para los ODS responden a las necesidades expresadas por los inversionistas

## Los Mapas de Inversión para los ODS:



- Responden a las necesidades expresadas por los inversores de presentar modelos de negocio alineados a los ODS
- Generan información para promover la asociación del sector privado y las nuevas fuentes de financiación que buscan los gobiernos



- Facilitan los esfuerzos para alcanzar el desarrollo sostenible a través de la financiación de modelos innovadores



- Facilita la construcción de redes entre el sector privado, público y los flujos financieros gracias a una plataforma de uso amigable



- Permiten a entidades neutrales como el PNUD actuar como articuladores de inversionistas, IFI, sector público, emprendedores y formuladores de políticas, para impulsar la cooperación y financiación



- Abren la oportunidad y genera la información para nuevas fuentes de financiación y oportunidades para iniciativas de financiación mixta

# Mapas de inversión ODS traducen las necesidades de las ODS y las prioridades políticas en oportunidades de inversión

---

## Los Mapas de Inversión para los ODS:



- Genera inteligencia de mercado específica del país respaldada por datos y evidencia



- Son producidos localmente por las Oficinas de País del PNUD y se basan en investigación primaria y secundaria



- Siguen una metodología rigurosa y estandarizada en todos los países a nivel mundial



- Están disponibles a través de una plataforma en línea para que los inversionistas nacionales y extranjeros puedan acceder fácilmente a ellos.



- Son divulgados en eventos de facilitación en donde el PNUD facilita reuniones entre inversionistas y diálogos de políticas para movilizar capital del sector privado y cambios de políticas

# Mapas de inversión ODS identifican soluciones concretas e invertibles para necesidades cada vez más urgentes a nivel nacional

Desarrollar un Mapa para inversionistas de ODS requiere filtrar las prioridades nacionales para obtener “áreas de oportunidad de inversión”

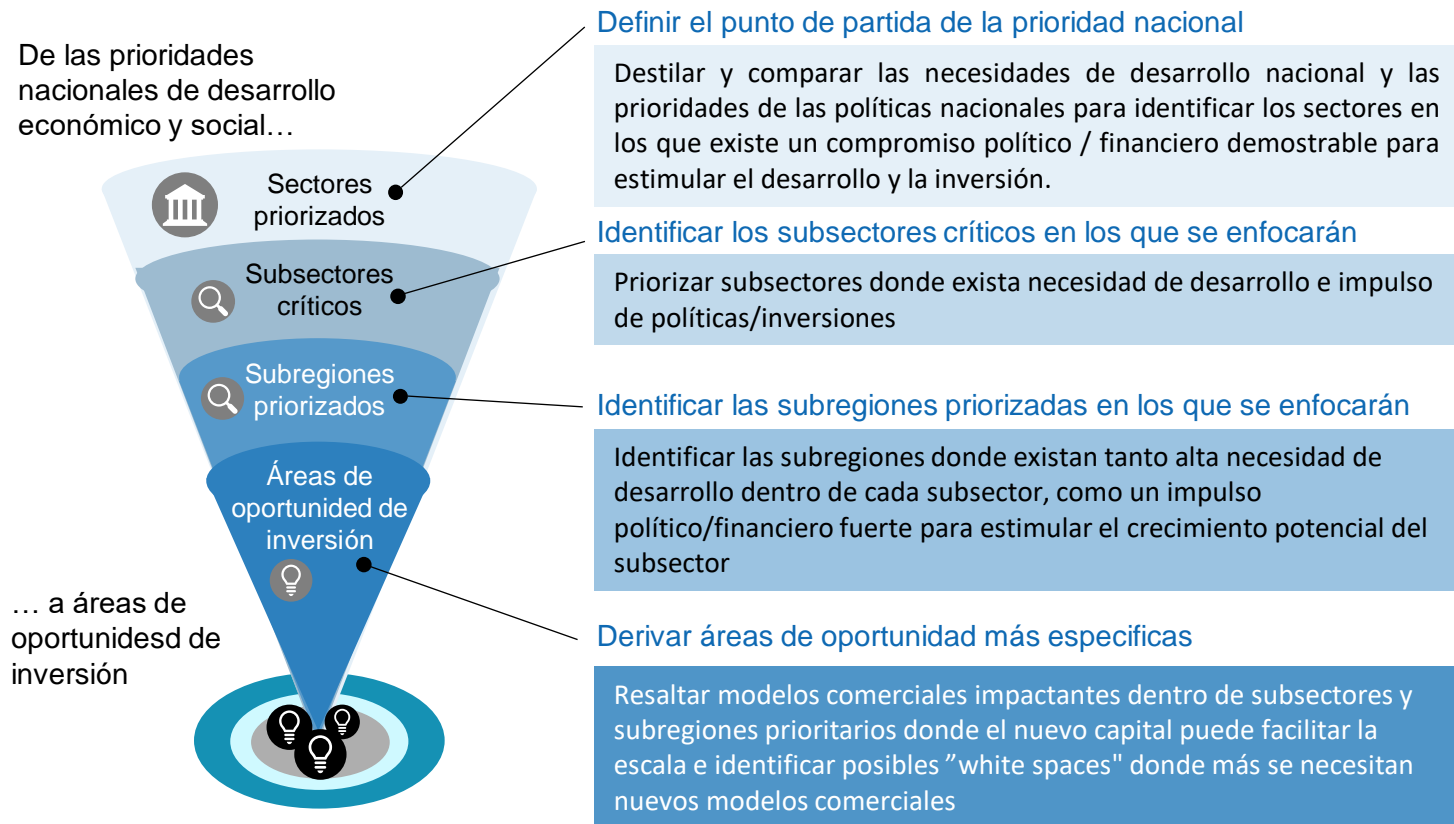



# El proceso sigue una metodología de 8 pasos



# Las oportunidades están respaldadas por 20 puntos de información que abarcan consideraciones comerciales y de impacto.

 <b>(Sub) sector y ubicación</b> Sector, subsector y región prioritaria	Sector	Subsector e industria	Ubicaciones objetivo			
 <b>Pipeline de Oportunidades</b> Modelo de negocio y estudios de casos	Modelo de Negocios	Estudio de casos				
 <b>Caso de Negocio</b> Métricas comerciales y riesgos de mercado	Tamaño del mercado y entorno	Perfil de rentabilidad	Plazo de inversión	Tamaño del Ticket	Riesgos de mercado y obstáculos de escala	
 <b>Caso de Impacto</b> Métricas de impacto, riesgos y clasificación de impacto	Necesidad de desarrollo sostenible	Resultado de desarrollo esperado	ODS e indicadores de los ODS	Partes interesadas afectadas	Riesgos de resultado e impacto	Clasificación de impacto IMP
 <b>Ambiente Favorable</b> Factores y actores políticos, regulatorios y financieros	Entorno de políticas	Entorno regulatorio	Entorno financiero	Actores activos		

# Nuestra plataforma amigable de acceso público presenta el detalle de Los Mapas de Inversión para los ODS



[www.sdginvestorplatform.undp.org](http://www.sdginvestorplatform.undp.org)

# Nuestra plataforma amigable de acceso público presenta el detalle de Los Mapas de Inversión para los ODS

The screenshot displays the SDG Investor Platform interface. At the top, the logo for UNDP (United Nations Development Programme) is shown next to the text "SDG Investor Platform" and "By SDG Impact". A search icon is visible in the top right corner. On the left side, there is a "Filters" panel with the following sections:

- Region:** Select Region (dropdown menu)
- Country:** Paraguay (dropdown menu)
- Sector:** Select Sector (dropdown menu)
- Subsector:** Select Subsector (dropdown menu)
- SDGs Addressed:** Select SDGs Addressed (dropdown menu)

At the bottom of the filters panel, there are "Apply" and "Reset Filters" buttons. The main content area is titled "Showing 22 Investment Opportunity Areas" and displays three cards:

- Card 1:** "Accessible financing for the family agricultural sector and MSMEs". Category: FINANCIALS. Country: Paraguay. Expected Impact: Increase financing alternatives to improve agricultural outputs, reduce poverty and ensure food security. Indicative Return: 10% - 15%. Timeframe: Short Term.
- Card 2:** "Agricultural irrigation systems for small and medium producers with financing". Category: FOOD AND BEVERAGE. Country: Paraguay. Expected Impact: Increase financing alternatives for housing to improve quality of life. Indicative Return: 10% - 15%. Timeframe: Short Term.
- Card 3:** "Artificial intelligence and technology solutions for the agricultural sector". Category: FOOD AND BEVERAGE. Country: Paraguay. Expected Impact: Increase sustainable production and provide a means of living to rural population while benefiting the environment. Indicative Return: 15% - 20%. Timeframe: Short Term.

[www.sdginvestorplatform.undp.org](http://www.sdginvestorplatform.undp.org)

# Nuestra plataforma amigable de acceso público presenta el detalle de Los Mapas de Inversión para los ODS



## Agricultural irrigation systems for small and medium producers with financing

Agricultural irrigation systems for small and medium producers with financing

Summary

Country & Regions

Sector & Subsector

Pipeline Opportunity

SECTOR

**Food and Beverage**

Food and Agriculture

### Business Model Description

Provide the irrigation service or infrastructure with irrigation technology focused on small and medium plantations with financing based on harvest time



**Paraguay**

INDICATIVE RETURN

**10% - 15%**

TIMEFRAME

**Short Term**

MARKET SIZE

**2.48% coverage with irrigation.- total cultivated area of 6,547,372 ha**

[www.sdginvestorplatform.undp.org](http://www.sdginvestorplatform.undp.org)

# Nuestra plataforma amigable de acceso pública presenta el detalle de Los Mapas de Inversión para los ODS

## Impact Case

Hide section

Development needs & outcomes, SDG mapping and stakeholder impact

### SUSTAINABLE DEVELOPMENT NEED

By 2015, a “lower-middle income” population, representing middle-class families that receive the minimum wage, they need about 75,000 homes. (3)

The lack of long-term affordable financing from the banking system due to the high costs of credit lines of credit presents a barrier for the low- and middle-income populations to access a

### EXPECTED DEVELOPMENT OUTCOME

Increase the proportion of the population living in households with access to basic services

Increase the proportion of the population that own a home

Increase access to affordable mortgages and develop the real estate sector

### Gender & Marginalisation

### PRIMARY SDGS ADDRESSED

#### 11 Sustainable Cities and Communities



11.1.1 Proportion of urban population living in informal, informal settlements or inadequate housing

#### 1 No Poverty



[www.sdginvestorplatform.undp.org](http://www.sdginvestorplatform.undp.org)

# En LatAm hemos completado 3 mapas, 4 están en proceso y 2 deben comenzar el próximo mes

---



- **Completos:** Colombia, Brasil, Paraguay
- **En Proceso:** Costa Rica, Belice, Jamaica, Uruguay
- **Por comenzar:** Rep. Dominicana, Barbados

---

# ¿Preguntas?

Descargue los Estándares, las Preguntas de orientación y las Preguntas frecuentes en:

<https://sdgimpact.undp.org/>





# Muchas gracias!

**Belissa Rojas,**

[Belissa.rojas@undp.org](mailto:Belissa.rojas@undp.org)

**David Sanchez,**

[david.sanchez@undp.org](mailto:david.sanchez@undp.org)

**Victor Rodriguez,**

[Victor.alfonso.rodriguez@undp.org](mailto:Victor.alfonso.rodriguez@undp.org)

[SDGImpact.Standards@undp.org](mailto:SDGImpact.Standards@undp.org)

<https://sdgimpact.undp.org/>

 [@sdgimpact](https://twitter.com/sdgimpact)

[sdgimpact.undp.org](https://sdgimpact.undp.org)



# SDG Impact

Una iniciativa del PNUD para canalizar el flujo de capitales hacia los ODS

Sesión 2

21 de Mayo 2021



# Preguntas

---

- 1. Cómo trata tu empresa el tema de sostenibilidad/ impacto/ODS?**
- 2. Cuáles son los retos?**
- 3. Cuáles son los planes?**
- 4. Qué esperas de estas sesiones?**

# El “workbook” de auto diagnóstico



**Standard 1 (Strategy):** Embedding foundational elements into purpose and strategy

**Standard 2 (Management Approach):** Integrating foundational elements into operations and management approach

**Standard 3 (Transparency):** Disclosing how foundational elements are integrated into purpose, strategy, management approach and governance, and reporting on performance

**Standard 4 (Governance):** Reinforcing commitment to foundational elements through governance practices

# Siguientes pasos

---

- 1. Envíanos tus comentarios a los estándares antes de Mayo 31**
- 2. Llena la herramienta de autodiagnóstico**
- 3. Únete a la siguiente sesión!**



# Muchas gracias!

**Belissa Rojas,**

[Belissa.rojas@undp.org](mailto:Belissa.rojas@undp.org)

**Victor Rodriguez,**

[Victor.alfonso.rodriguez@undp.org](mailto:Victor.alfonso.rodriguez@undp.org)

[SDGImpact.Standards@undp.org](mailto:SDGImpact.Standards@undp.org)

<https://sdgimpact.undp.org/>

@sdgimpact

[sdgimpact.undp.org](https://sdgimpact.undp.org)



---

# Anexo: Un caso Practico

# Shubham Housing Development Finance Company



---

## Impact Management Case Study



**Location** India

**Sector** Financial Services

**Key Stakeholders** Clients

**Total Reach** 50,000 families





# STANDARD 1

## STRATEGY

**The Enterprise embeds contributing positively to sustainable development and the SDGs into its purpose and strategy and sets ambitious impact goals.**

- The Enterprise **embeds contributing positively to sustainable development and the SDGs** into its purpose and strategy.
- The Enterprise **sets ambitious impact goals** aligned with its purpose and strategy.

# Each Standard is broken down into different parts

1. **STRATEGY** - The Enterprise embeds contributing positively to sustainable development and the SDGs into its purpose and strategy, and sets ambitious impact goals.

1.1 The Enterprise embeds contributing positively to sustainable development and the SDGs into its purpose and strategy.

**Practice Indicators:**

- 1.1.1 The Enterprise links its approach to creating long-term value for the Enterprise with contributing positively to sustainable development and the SDGs.
- 1.1.2 The Enterprise determines the resources (including budget, capability and leadership) it intends to allocate as part of its overall strategy.
- 1.1.3 The Enterprise includes respect for human rights in line with the UNGPs, planetary boundaries and other responsible business practices in its approach.
- 1.1.4 The Enterprise considers the interdependency of sustainable development issues and the SDGs.
- 1.1.5 The Enterprise, through its business model(s) and partnerships, optimizes opportunities to contribute positively to sustainable development and the SDGs (including by reducing negative impacts).
- 1.1.6 The Enterprise has a formal engagement plan to effectively involve Stakeholders on an ongoing basis to understand outcomes that matter to them.
- 1.1.7 The Enterprise uses available evidence and relevant social and scientific data from reputable agencies such as government, scientific and civil society organizations, including to identify suitable outcomes thresholds.
- 1.1.8 The Enterprise implements a formal approach to determine the materiality of sustainable development issues based on where the Enterprise can make (or is making) the most significant (positive and negative) impacts on sustainable development outcomes and the SDGs.

# STANDARD 1 – SHUBHAM HOUSING

Shubham **develops its purpose and strategy** contributing positively to sustainable development and achieving the SDGs

## Practice indicators

- 1.1.1 The company engages with relevant local and national context via stakeholder consultation and reliable public data sources
- 1.1.4 Their data shows overall improvement in living standards after taking a loan from Shubham and clients feel more financially secure
- 1.1.5 Shubham identifies and manages a relatively high evidence risk

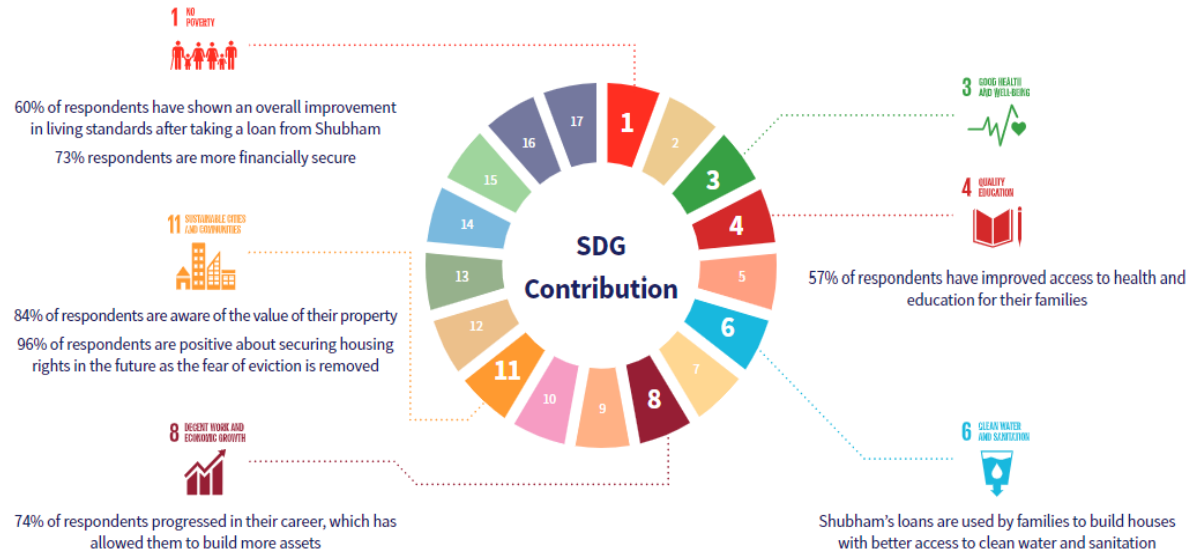

# STANDARD 1 – SHUBHAM HOUSING

Shubham sets realistic but ambitious impact goals aligned with its purpose and strategy

## Practice indicators

1.2.1 Processes are aligned with Stakeholders expectations and the context Shubham operates in

1.2.3 Shubham relates to impact through a Value Chain analysis

Problem & Opportunities

Inputs / Activities

Outputs

Outcomes

Impact

1.2.5 Strategy is operationalized through “decision-making questions” guided by impact indicators

1.2.6 Based on evidence and a thorough analysis, six SDGs are identified

## SDGs

1 NO POVERTY



3 GOOD HEALTH AND WELL-BEING



4 QUALITY EDUCATION



6 CLEAN WATER AND SANITATION



8 DECENT WORK AND ECONOMIC GROWTH



11 SUSTAINABLE CITIES AND COMMUNITIES



# STANDARD 1 – SHUBHAM HOUSING

Shubham sets realistic but ambitious impact goals aligned with its purpose and strategy

## Practice indicators

1.2.2 Has realistic and ambitious goals attached

1

Provide access to credit for first-time borrowers

8 DECENT WORK AND ECONOMIC GROWTH



2

Enable asset creation

11 SUSTAINABLE CITIES AND COMMUNITIES



7 AFFORDABLE AND CLEAN ENERGY



3

Improve living standards

3 GOOD HEALTH AND WELL-BEING



4 QUALITY EDUCATION



4

Create a better environment for family health and education

3 GOOD HEALTH AND WELL-BEING



4 QUALITY EDUCATION



6 CLEAN WATER AND SANITATION



1 NO POVERTY



## **STANDARD 2**

# MANAGEMENT APPROACH

## **The Enterprise integrates impact management into its management approach to optimize its contribution to sustainable development and the SDGs**

- The Enterprise has **effective processes and other mechanisms** to deliver on its strategy and impact goals.
- The Enterprise **assesses and compares the material positive and negative impacts associated with its products, services, and operations** and makes choices between options to optimize its contribution to sustainable development and the SDGs in line with its impact goals.
- The Enterprise **systematically monitors and manages its ongoing impacts and acts to optimize its contributions to sustainable development and the SDGs** (including managing unexpected outcomes).

# STANDARD 2 – SHUBHAM HOUSING

Shubham has **effective processes and other mechanisms** to deliver on its strategy and impact goals.

## Practice indicators



- 2.1.1 The enterprise is a member of the UN's **Business Call to Action**
- 2.1.4 Shubham is proactively looking for support to implement sustainable development and impact management into its management approaches and decision-making processes
- 2.1.6 Shubham will implement robust, reliable and practical processes to collect, manage and use its impact data
- 2.1.7 Using guidance, developed by the Impact Management Project and others, to support its strategy and impact goals

# STANDARD 2 – SHUBHAM HOUSING

Shubham assesses and compares the material positive and negative impacts and makes choices to optimize its contribution to sustainable development and the SDGs.

## Practice indicators

2.2.2 The IMP's Five Dimensions of Impact guided Shubham to define each SDG Goal and to better understand its significance and to better manage and communicate its impact

Goal 1: Provide access to credit for first-time borrowers

### □ What

What is the importance of your goal to your stakeholder?



### ○ Who

How underserved are your stakeholders in relation to the SDGs?

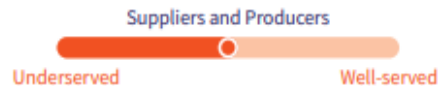

### + Contribution

How does the impact compare to what is likely to occur anyway?

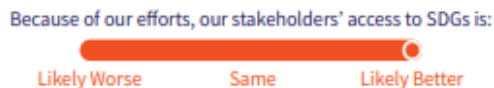

### ≡ How Much

How significant is the impact that occurs in the time period?

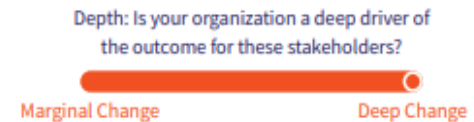
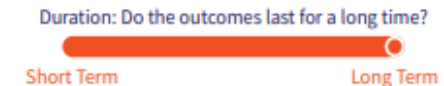
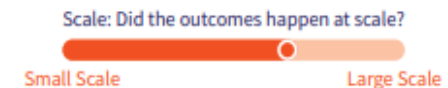

### △ Risk

What is the risk that the impact is not achieved due to external or internal factors?

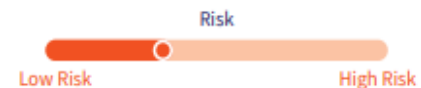



## **STANDARD 3**

# TRANSPARENCY

**The Enterprise discloses how it integrates contributing positively to sustainable development and the SDGs into its purpose, strategy, management approach and governance, and reports (at least annually) on its performance.**

# STANDARD 3 – SHUBHAM HOUSING

Shubham discloses how it integrates contributing positively to sustainable development and achieving the SDGs

Shubham has **made positive changes**

---

Practice indicators

3.2 Making publicly available organization policies and objectives on human rights and sustainability disclosures

3.6 Implementing reporting mechanisms best suited to meet stakeholders needs

Shubham still has **milestones to reach**

---

Practice indicators

3.3 Shubham could use the ABC Impact Classifications framework to publicly report its progress against SDGs

3.7 Shubham could validate externally its reporting and set new objectives to achieve its impact goals

## STANDARD 4

# GOVERNANCE

**The Enterprise's commitment to contributing positively to sustainable development and the SDGs is reinforced through its governance practices.**

# STANDARD 4 – SHUBHAM HOUSING

Shubham commitment to contributing positively to sustainable development and achieving the SDGs is **reinforced through its governance practices**

Shubham is improving its **Governance Practices**

Practice indicators

4.1 The company is actively overseeing:

*4.1.1* Implementation of internal guidelines from the National Housing Board in the Corporate Governance

*4.1.1* Anti-sexual harassment and equal-opportunity policies are made public

4.1 Shubham is monitoring the implementation of Standard 1, Standard 2 and Standard 3